



ASSOCIAZIONE ONLUS

AMICI DEL CUORE

DI MONTEBELLUNA, COLLI ASOLANI E VALDOBBIADENESE

Informazioni associative

Anno Diciottesimo

Numero SEI

GIUGNO

2014

Eventi

Buona Estate

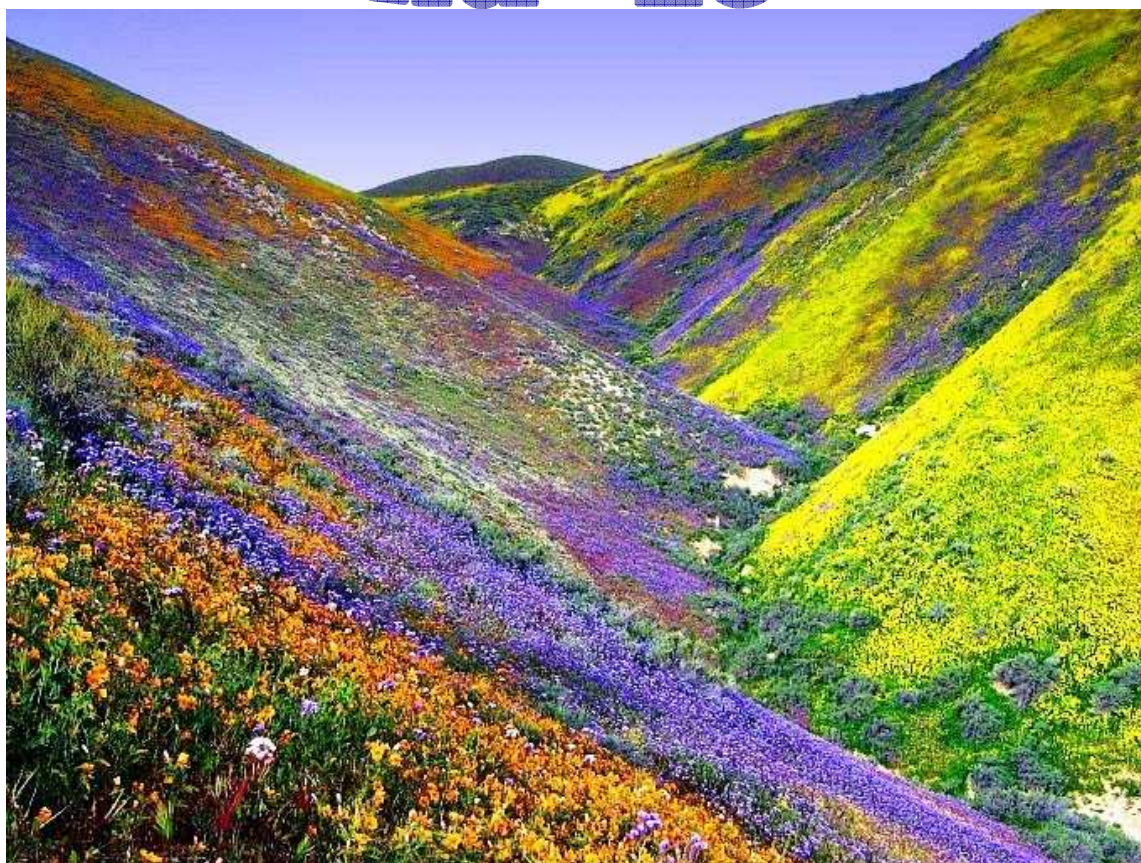



PASSEGGIATA TRA GLI OLIVI ED I CILIEGI. RITROVO DI FRONTE AL MUNICIPIO DI MASER ORE 9,00.

**AL RITORNO PRANZO CAMPESTRE DI CHIUSURA
 PASSEGGIATE, GINNASTICA, DOSAGGI PRESSO IL
 PARCO DI VIA MONTE GRAPPA A
 MASER**

IL 15 GIUGNO 2014

**CON MUSICA DAL VIVO
 CON GIACOMO E GIORGIO**

COSTO PRANZO 18,00

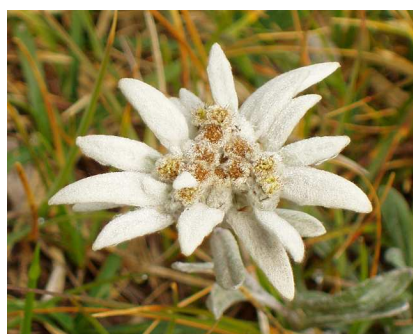



SEGRETERIA

Nuovi soci:



CASTELCUCCO: FRANCESCO AMENDOLA

MONTEBELLUNA: MARIANGELA CERVI; ANTONIETTA DE FAVERI; ROBERTA PRAI

USA-CALIFORNIA: RITA AKER

VOLPAGO: GUIZZO PAOLA

La quota di iscrizione o di rinnovo all'Associazione Onlus Amici del Cuore per l'anno 2014 è fissata in € 15,00 e può essere versata

- ◇ La sede di via Ospedale 54, al sabato mattina dalle 9.30-11.30.
- ◇ Le palestre dove vengono tenuti i corsi di ginnastica.
- ◇ I vari centri di Prevenzione nelle giornate di apertura.
- ◇ La segreteria della Riabilitazione Cardiologica.
- ◇ Nelle giornate di socializzazione.

**I NUOVI RINNOVI AVRANNO INIZIO IL 2 GENNAIO E
TERMINERANNO IL 31 MAGGIO 2014 NELLE SEDI
SOPRADESCRITTE.**

**AVVISO: SE NELL'ETICHETTA DELL'INDIRIZZO IN ALTO A
DESTRA C'E' LO "O" SIGNIFICA CHE NON SI E' IN REGOLA
CON IL RINNOVO PER IL 2014**

PARTECIPAZIONE

Il Presidente, il Consiglio Direttivo e i Soci dell'Associazione Amici del Cuore porgono sentite condoglianze alle famiglie POLONIATO E FAVOTTO per la perdita della cara SANDRA

Condoglianze sincere alla famiglia MARCHETTO per la perdita di GIUSEPPE

E alla famiglia DE PAOLI LIDIA per la perdita della sorella GIANNA



Attività Fisiche

Sono terminati i corsi di ginnastica di mantenimento presso le palestre sotto elencate. **Riprenderanno in OTTOBRE.** Si precisa che la copertura assicurativa attivata dall'Associazione è operativa **SOLO** per i soci in regola con il pagamento della **quota sociale** e della **quota di partecipazione** alle attività motorie.

IMPORTANTE: L'entrata in palestra va effettuata tassativamente con scarpe da ginnastica o calzini gommati, indossati nello spogliatoio.

CAERANO S. MARCO

Palestra "Comunale" via Della Pace

Martedì e Venerdì

1° turno: dalle 9 alle 10 - **2° turno** dalle 10 alle 11

Per informazioni:

Giovanni Merlo ☎ 0423/650400

Maria Martini ☎ 0423/858047

CORNUDA

Palestra "Comunale" via Della Pace

Lunedì e Giovedì: dalle 9 alle 10

Per informazioni:

Giuseppe Carraro ☎ 0423/839335

MONTEBELLUNA

Palestra "Scientifico" via Biagi

Martedì e Venerdì dalle 18 alle 19

Per informazioni:

Galliano Mezzalana ☎ 0423/603825 ☎ 340-3838442

TREVIGNANO

Palestra "Al Cubo" via Tre Forni

Lunedì e Giovedì dalle 16.15 alle 17.15

Per informazioni:

Bruno Zamprogno ☎ 0423/818980

BIGOLINO

Palestra "Scuola Elementare Fiume Piave" via XXV Aprile, 38

Martedì e Venerdì dalle 8.30 alle 9.30

Per informazioni:

Giovanni Negro ☎ 335-6144025

Luigi Pasqualetti ☎ 339-8286254



Passeggiate

Mario Pellizzon

DOMENICA 1 GIUGNO

Ritrovo alle ore 8.30 presso l'isola dei morti
A Moriago della Battaglia, al ritorno
pranzo facoltativo presso la sagra dell'isola.

DOMENICA 15 GIUGNO

Ritrovo di fronte al municipio di Maser
Ore 8,30 per la passeggiata tra olivi e ciliegi,
al ritorno pranzo campestre presso il parco.

Durante le passeggiate i partecipanti sono invitati – per ovvie ragioni di sicurezza – a rimanere in gruppo ed adeguare l'andatura tenendo conto delle esigenze di tutti i partecipanti, evitando di interpretare le passeggiate come gare competitive. E' bene indossare sempre il berretto o il fazzoletto rosso dell'Associazione Amici del Cuore. Il socio Mario Pellizzon (tel. 0423-565490 – cell. 3494222903) e Luigi Saretta (335-5305667) sono a disposizione per qualsiasi informazione al riguardo. L'assicurazione per gli infortuni è valida solo per i soci in regola con il versamento della quota sociale.



**CON QUESTO MESE TERMINANO LE PASSEGGIATE RIPRENDERANNO IN
SETTEMBRE CON LA PASSEGGIATA DELLA MAGNA LONGA DOMENICA 7
BUONE FERIE**



Comunicazioni varie

Ritiro materiali per centri dosaggio

I colleghi **Natalina Carmagnola** (tel. 0423-23704), e
Galliano Mezzalira (tel. 0423-603825)
 sono presenti presso la sede operativa in via Ospedale 54,
dalle 9.30 alle 11.00 del secondo martedì
di ogni mese per la consegna dei materiali.

Apertura sede Amici del Cuore

La segreteria è aperta al sabato non festivo dalle 9.30 alle 11.30

Consiglio direttivo

La prossima riunione del Consiglio Direttivo è indetta per
Lunedì 16 giugno alle ore 18.15

COORDINATE BANCARIE E POSTALI

Credito Cooperativo Trevigiano

Codice IBAN: IT61 X089 1761 5100 1300 0088 479

Veneto Banca

Codice. IBAN: IT89 L050 3561 5100 0157 0035 830

Conto Corrente Postale

Codice IBAN: IT06 0076 0112 0000 0001 7829 318

Indirizzo di corrispondenza:

Via Ospedale Vecchio, 54 - 31044 Montebelluna
Viale Frà Giocondo, 14- 31031 Caerano di San Marco

EVENTI

Direttore responsabile: Sergio Zanellato

Mensile iscritto **al n. 1201/2004** del Registro Stampa del Tribunale di Treviso

Editore: Associazione Amici del Cuore

di Montebelluna, Colli Asolani e Valdobbiadene

ONLUS: Iscritta al Registro Regionale del Volontariato al n. **TV 0198**

Sede Legale: Viale Frà Giocondo, 14, 31031 Caerano di San Marco (Tv)

Sede Operativa: via Ospedale, 54, 31044 Montebelluna (Tv)

Telefono/Fax: 0423/22030

Redazione: presso la Sede Operativa.

Codice Fiscale: 92007870261

info@amicidelcuoremontebelluna.it

Poste Italiane Spa. Spedizione in abbonamento postale D.L. 353/2003

(conv. in legge 27/02/2004 n. 46) art. 1, comma 2 DCB TV2

Aderente a Trivenetocuore

Apertura centri dosaggio mese di *GIUGNO*

CAERANO S.MARCO	<i>Circolo Anziani</i>	Merlo	0423-650400	1° mercoledì	4
CA' RAINATI	<i>Farmacia Giacomelli</i>	Marin	0423-968309	3° mercoledì	18
CAVASO DEL TOMBA	<i>Sala Municipio</i>	Paulazzo	0423-53064	ul.venerdì m.d.	
CORNUDA	<i>Circolo Anziani</i>	Carraro	0423-839335	ultimo giovedì	26
COVOLO	<i>Sala Pio X</i>	Gatto	0423-64511	2° domenica	
CRESPANO DEL GRAPPA	<i>Circolo Anziani</i>	Paulazzo	0423-53064	ult. mercoledì	25
CROCETTA DEL MONTELLO	<i>Sindacato Pensionati</i>	Carraro	0423-839335	1° martedì	3
FALZE'	<i>Scuole Elementari</i>	Zamprogno	0423-818980	domenica	
MASER	<i>Associazione AVIS</i>	Pellizzon	0423-565490	1° sabato	7
MONTEBELLUNA	<i>In sede</i>	Carmagnola	0423-23704	2° martedì	
MUSANO	<i>Casa Zanatta</i>	Zamprogno	0423-18980	giovedì	
ONIGO	<i>Ex Ufficio Postale</i>	Pasqualetti	0423-64416	2° sabato	14
PADERNO	<i>Circolo Ricreativo</i>	Paulazzo	0423-53064	2 venerdì m.d.	
PEDEROBBA	<i>Opere Parrocchiali</i>	Pasqualetti	0423-64416	ult. martedì	24
S. VITO DI ALTIVOLE	<i>Farmacia San Vito</i>	Pellizzon	0423-564742	3° martedì	17
S. ZENONE EZZELINI	<i>Centro polivalente "La Roggia"</i>	Marin	0423-968509	1° sabato	7
SIGNORESSA	<i>Club 599</i>	Zamprogno	0423-818980	giovedì	
TREVIGNANO	<i>Al Cubo</i>	Zamprogno	0423-818980	giovedì	
VALDOBBIADENE	<i>Opere Parrocchiali</i>	Bergamin	0423-973587	1° lunedì	9
VOLPAGO DEL MONTELLO	<i>Biblioteca Comunale</i>	S.Sartor	0423-621001	2 giovedì	12

**I CENTRI DOSAGGIO
SONO APERTI
DALLE ORE **8.00** ALLE **10.00**
E' INDISPENSABILE PRESENTARSI
A DIGIUNO**

TURNI FARMACIE MESE DI GIUGNO

Dal 01 al 02

<u>VALLA'</u>	San Giovanni	Via Marconi, 6	tel.: 0423 - 748352
<u>POSSAGNO DEL GRAPPA</u>	Gallo	Via Canova, 11	tel.: 0423 - 544664
<u>MONTEBELLUNA</u>	Ai Pilastroni	Piazza Parigi, 32	tel.: 0423 - 285079

Dal 03 al 05

<u>CASTELFRANCO</u>	Fabbian	Borgo Padova, 65/E	tel.: 0423 - 492578
<u>CASELLA D'ASOLO</u>	Tonini	Via dei Tartari,1	tel.: 0423 - 529382
<u>CAERANO DI SAN MARCO</u>	Buttò	Via Padova, 9	tel.: 0423 - 859669
<u>SEGUSINO</u>	Serena	Piazza Roma,7	tel.: 0423 - 979128
<u>VOLPAGO DEL MONTELLO</u>	Mina	Via Schiavonesca,92	tel.: 0423 - 620147

Dal 06 al 8

<u>CASTELFRANCO VENETO</u>	Alla Fonte	Via Valsugana, 3/D	tel.: 0423 - 723353
<u>ALTIVOLE</u>	Guarniero	Via Roma, 2	tel.: 0423 - 566019
<u>ASOLO</u>	Bonotto	Piazza Garibaldi,79	tel.: 0423 - 55136
<u>MONTEBELLUNA</u>	Comunale	Via CorsoMazzini,114	tel.: 0423 - 22018
<u>VALDOBBIADENE</u>	Zucchetto	Piazza Rosa, 5	tel.: 0423 - 972036

Dal 09 al 11

<u>CASTELFRANCO VENETO</u>	Alla Gatta	Piazza Giorgione,14	tel.: 0423 - 493451
<u>LORIA</u>	Sacro Cuore	Via Roma, 1	tel.: 0423 - 456130
<u>FALZE' DI TREVIGNANO</u>	Rossi	Via Privata, 2	tel.: 0423 - 81447
<u>ONIGO DI PIAVE</u>	Deserti	Via Case Rosse, 3	tel.: 0423 - 64026

Dal 12 al 14

<u>CASTELFRANCO VENETO</u>	Monti	Via BorgoTreviso,13/A	tel.: 0423 - 493450
<u>CASTELLO DI GODEGO</u>	Greggio	Via Roma, 1	tel.: 0423 - 468933
<u>MONTEBELLUNA</u>	Faggionato	Via Corso Mazzini,120	tel.: 0423 - 22415
<u>CORNUDA</u>	Brunetta	Via Zanini,1	tel.: 0423 - 83286

Dal 15 al 17

<u>CASTELFRANCO</u>	Alla Stella	Via	tel.: 0423 - 721501
<u>S. ZENONE DEGLI EZZELINI</u>	Agostini	Via G. Marconi, 27	tel.: 0423 - 567005
<u>MONTEBELLUNA</u>	Bassi	Via Monte Grappa,	tel.: 0423 - 22281
<u>VALDOBBIADENE</u>	Comunale	Viale Mazzini, 13/A	tel.: 0423 - 972032
<u>NERVESA DELLA BATTAGL.</u>	Isabella Borsi	Piazza Pieve, 21	tel.: 0423 - 779024

Dal 18 al 20

<u>CASTELFRANCO VENETO</u>	Isolato	Via F.M. Preti, 1	tel.: 0423 - 494451
<u>RESANA</u>	Pilla	Via Castellana, 10	tel.: 0423 - 480211
<u>COSTE DI MASER</u>	San Giorgio	Via Bassanese, 185/A	tel.: 0423 - 923082
<u>TREVIGNANO</u>	Leonardi	Via Roma, 18/A	tel.: 0423 - 671040

Dal 21 al 23

<u>TREVILLE</u>	Ai Due Angeli	Via San Daniele, 1A	tel.: 0423 - 482632
<u>SAN VITO DI ALTIVOLE</u>	Farm. San Vito	Via Castellana, 2/B	tel.: 0423 - 564742
<u>MONFUMO</u>	Ferrari	Via Chiesa, 34	tel.: 0423 - 945012
<u>BIADENE</u>	Dalle Feste	Via San Daniele, 1A	tel.: 0423 - 482632

Dal 24 al 26

<u>CASTELFRANCO VENETO</u>	Alla Madonna	Viale Europa, 24	tel.: 0423 - 491809
<u>ALBAREDO</u>	Schiavetto	Via Fornace, 1	tel.: 0423 - 451020
<u>PADERNO DEL GRAPPA</u>	F. Garbuio	Via Roma, 5	tel. . 0423 - 53083
<u>CAERANO DI S.MARCO</u>	Giacomelli	Via Montello, 21	tel.: 0423 - 850000
<u>VENEGAZZU'</u>	Fedele	Via Montello, 2	tel.: 0423 620222

Dal 27 al 30

<u>CASTELFRANCO</u>	Fabbian	Borgo Padova, 65/E	tel.: 0423 - 492578
<u>ONE' DI FONTE</u>	A. Agostini	Via Asolana, 16	tel.: 0423 - 949057
<u>S.GAETANO (Montebelluna)</u>	Faggionato	Via S.Gaetano , 135	tel.: 0423 - 21769
<u>VIDOR</u>	Gonella	Via Monte Grappa,24	tel.: 0423 - 987125
<u>CASTELFRANCO VENETO</u>	Alla Fonte	Via Valsugana, 3/D	tel.: 0423 - 723353

IL TURNO SETTIMANALE DELLE FARMACIE INIZIA E TERMINA ALLE ORE 8,45

Chiamata di soccorso urgente 118

Centro unico prenotazioni : dal lunedì al venerdì dalle **8,30 – 17,30**. Sabato dalle **8,30- 12,00**

Numero verde da fisso: **840-800.811**. Da cellulare: **0423-728898**

OSPEDALE DI CASTELFRANCO: centralino :0423-7321. Pronto Soccorso: 0423-732480

OSPEDALE DI MONTEBELLUNA: centralino :0423-6111. Pronto Soccorso: 0423-611423

GUARDIA MEDICA: (festiva e notturna) Giorni Feriali dalle 20.00 alle 08.00

Pre-festivi: dalle 10,00 alle 20,00 Festivi dalle 08,00 alle 20,00

CRESPANO DEL GRAPPA: 0423- 526259

CASTELFRANCO VENETO: 0423- 732753

MONTEBELLUNA: 0423-601570

VALDOBBIADENE: 0423- 977301

GIAVERA DEL MONTELLO: 0422- 728999

(solo festivi e pre-festivi)

CINQUE PER MILLE DELL'IRPEF

ANCHE QUEST'ANNO LA LEGGE FINANZIARIA PREVEDE CHE OGNI CONTRIBUENTE CON LA PROPRIA DICHIARAZIONE DEI REDDITI POSSA DESTINARE IL 5% DELL'IRPEF PAGATA SUI REDDITI DELL'ANNO 2013 ANCHE AD ASSOCIAZIONI DI VOLONTARIATO O.N.L.U.S.

SE INTENDI AIUTARE L'ASSOCIAZIONE "AMICI DEL CUORE", RICHIEDI AL TUO CONSULENTE DI INSERIRE NELLA DICHIARAZIONE IL CODICE FISCALE SOTTO EVIDENZIATO E CONFERMA LA TUA PREFERENZA APPONDENDO LA FIRMA NELLE RELATIVE CASELLE.

NON ESSENDO ALTERNATIVE FRA LORO LE SCELTE DELL'8 E IL 5% DELL'IRPEF PAGATA POSSONO ESSERE ESPRESSE

SCELTA PER LA DESTINAZIONE DEL CINQUE PER MILLE DELL'IRPEF (in caso di scelta FIRMARE in UNO degli spazi sottostanti)	
<p>Sostegno delle organizzazioni non lucrative di utilità sociale, delle associazioni di promozione sociale e delle associazioni riconosciute che operano nei settori di cui all'art. 10, c. 1, lett a), del D.Lgs. n. 460 del 1997 e delle associazioni sportive dilettantistiche in possesso del riconoscimento ai fini sportivi</p> <p>firma</p> <p>Codice fiscale del beneficiario (eventuale) 92007870261</p>	<p>Finanziamento agli enti della ricerca scientifica e della università</p> <p>firma</p> <p>Codice fiscale del beneficiario (eventuale)</p>
<p>Finanziamento agli enti della ricerca sanitaria</p> <p>firma</p> <p>Codice fiscale del beneficiario (eventuale)</p>	<p>firma</p>
<p>In aggiunta a quanto indicato nell'informativa sul trattamento dei dati, contenuta nel paragrafo 1 delle "Informazioni per il contribuente", si precisa che i dati personali del contribuente verranno utilizzati solo dall'Agenzia delle Entrate per attuare la scelta</p> <p>AVVERTENZE Per esprimere la scelta a favore di una delle finalità destinarie della quota del cinque per mille dell'IRPEF, il contribuente deve apporre la propria firma nel riquadro corrispondente. Il contribuente ha inoltre la facoltà di indicare anche il codice fiscale di un soggetto beneficiario. La scelta deve essere fatta esclusivamente per una delle finalità beneficiarie.</p> <p>SE SI È ESPRESSA LA SCELTA È NECESSARIO APPORRE LA FIRMA ANCHE NELL'APPOSITO RIQUADRO POSTO IN FONDO ALLA PAGINA</p>	
<p>Il sottoscritto dichiara, sotto la propria responsabilità, che non è tenuto, ovvero non intende avvalersi della facoltà di presentare la dichiarazione dei redditi (Mod. semplificato 730 o UNICO - Persone fisiche). Per le modalità di invio della scheda, vedere il paragrafo 3.3 delle "Informazioni per il contribuente".</p>	<p>firma</p>

LA TUA PREFERENZA RAPPRESENTERA' UN PREZIOSO SOSTEGNO PER L'



ASSOCIAZIONE O.N.L.U.S.
AMICI DEL CUORE
DI MONTEBELLUNA, COLLI ASOLANI E VALDOBBIADENESE

GRAZIE !



Regione del Veneto - **AZIENDA U.L.SS. N. 8 ASOLO**
Ospedale di Castelfranco Veneto e Montebelluna
dipartimento area critica – sede di Montebelluna

Unità Operativa Cardiologia - direttore: dott. Gianfilippo Neri

SETTIMANA EDUCATIVA

PROGRAMMA della settimana dal 09 al 13 GIUGNO 2014

LUNEDI' (dalle ore 11.00 alle 12.00) " CUORE "

MARTEDI' (dalle ore 9.00 alle 11.00) " STRESS "

MERCOLEDI' (dalle ore 9.00 alle 11.00) " FATTORI DI RISCHIO "

GIOVEDI' (dalle ore 9.00 alle 11.00) " ALIMENTAZIONE "

**VENERDI' (dalle ore 9.00 alle 11.00) " COLESTEROLO
E COME RICONOSCERE IL DOLORE CARDIACO "**

**A TUTTI GLI INCONTRI SONO INVITATI ANCHE I FAMILIARI E GLI
ISCRITTI AGLI AMICI DEL CUORE**

**Per eventuali chiarimenti rivolgersi al servizio
di Riabilitazione Cardiologica: tel. 0423 611460**

AUGURI DI PARTECIPAZIONE



La laurea è il primo duro traguardo della vita e tu l'hai superato splendidamente!
Un augurio immenso con la speranza che possa essere uno splendido inizio di una brillante carriera!

A MONIA MENEGON
CONGRATULAZIONI
VIVISSIME PER LA
TUA LAUREA IN
“SCIENZE
INFERMIERISTICHE”

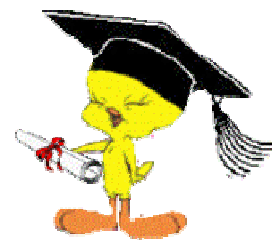

GLI AMICI DEL CUORE

#####

AUGURI VIVISSIMI



AI CONIUGI DI VALDOBBIADENE:

BALLIANA - CIMOLATO
NICOLA CARLO - GATTO BRUNA

PER I LORO 50 ANNI DI MATRIMONIO
NOZZE D'ORO

#####

AI CONIUGI ERMENEGILDO MARTIMBIANCO E PAOLINA MOGNO
AUGURI MOLTO DI CUORE PER I LORO 60 ANNI DI MATRIMONIO
MOZZE DI DIAMANTE CHE FESTEGGIANO IL 15 MAGGIO



GLI AMICI DEL CUORE
DI MONTEBELLUNA

A proposito di animali

di Eros Casella

“Pet therapy” è una definizione che sta a indicare la possibilità di curare alcuni disturbi grazie al contatto con gli animali. La presenza di un animale permette in molti casi di consolidare un rapporto emotivo con il paziente e, tramite questo rapporto, stabilire sia un canale di comunicazione paziente-animale-medico sia stimolare la partecipazione attiva del paziente. Le attività assistite con animali consistono in interventi di tipo educativo-ricreativo e di supporto psico-relazionale, per migliorare la qualità di vita di varie categorie di utenti (bambini, soggetti portatori di handicap, pazienti ospedalizzati, pazienti psichiatrici, anziani, detenuti) e realizzati mediante animali in possesso di adeguate caratteristiche. In sostanza sembrerebbe possibile aiutare a contrastare ansia, depressione e altri disturbi di carattere neurologico senza ricorrere a medicinali o riuscendo a ridurre il dosaggio. Molti di noi già intuivano i benefici derivanti dal possedere un cane o un gatto e, a riprova, dagli Stati Uniti arriva una notizia che lo confermerebbe. Secondo le ricerche dell’American Heart Association avere un cane (o un altro animale domestico) è “con tutta probabilità associato a una diminuzione dei rischi di cardiopatie”. Il dr. Glenn Levine afferma che non solo i cani, ma anche gatti, capre, pesci, scimmie e rettili possono aiutarci ad avere un cuore più sano, innanzitutto grazie all’esercizio fisico che ci fanno svolgere e poi anche per l’effetto rilassante che ha accarezzarli o semplicemente guardarli muoversi. Una notizia che dovrebbe far riflettere tutti coloro, e sono tanti, che maltrattano gli animali, a volte per puro divertimento. Ma anche un’ottima notizia per quelli che posseggono un animale e anche per chi è indeciso se prenderne uno. Per quanto mi riguarda la decisione è stata presa già da tempo, perché mia moglie, quando si parla di animali, dice che può farne a meno, visto che in casa ci sono già io che basto e avanzo.

ANEURISMA DELL'AORTA ADDOMINALE

Il recente intervento a cui è stato sottoposto d'urgenza un famoso uomo politico italiano, **Marco Pannella**, ha portato all'attenzione dei media una patologia poco conosciuta, ma potenzialmente pericolosa **l'aneurisma dell'aorta addominale**.

Per aneurisma si intende la dilatazione permanente di un'arteria che determina un incremento del suo diametro medio di almeno il 50%. Esso è dovuto ad una debolezza della parete dell'arteria che nel tempo porta alla sua dilatazione e rottura. Può essere sia di tipo congenito sia acquisito però, statisticamente parlando, il secondo tipo è molto più frequente. Molto spesso è a carico dell'aorta addominale (AAA) (*Figura 1 e Figura 2*), specie nel tratto al di sotto le arterie renali, e può coinvolgere anche le arterie iliache.

Fig. 1-Disegno schematico di aneurisma dell'aorta addominale sottorenale

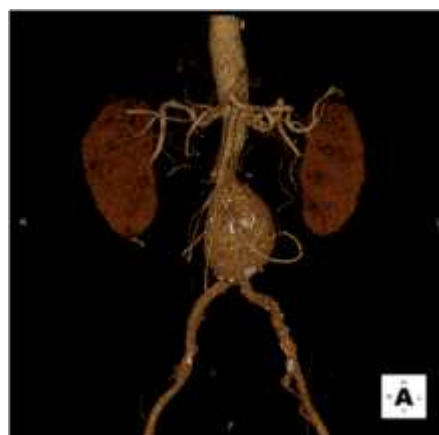

Fig. 2 TAC a 64 strati di un aneurisma infrarenale

Nel 10% dei casi l'aneurisma coinvolge il tratto al di sopra delle arterie renali e quindi anche le arterie viscerali (quelle che portano sangue al fegato, intestino, reni, milza, pancreas ecc.). In questo caso si parla di aneurismi toraco-addominali (TAAA).

L'aneurisma colpisce con maggiore frequenza il sesso maschile e l'attuale rapporto tra i due sessi è di quattro a uno. Riconosce una forte predisposizione familiare nel senso che è frequente che più membri della stessa famiglia siano affetti dalla stessa malattia (padre, madre, fratelli, cugini, figli e nipoti). L'incidenza dell'AAA è quadruplicata negli

ultimi 20 anni e ciò non solo per un incremento vero della malattia ma anche per le attuali migliorate possibilità diagnostiche.

Il 75% di tutti gli AAA non dà alcun sintomo (asintomatici) e la prima manifestazione clinica a volte è la rottura. Quest'evenienza è la più temibile in quanto può causare una grave emorragia interna (perdita di sangue) che può essere fatale o causare complicanze gravissime.

A tutt'oggi l'unico trattamento possibile dell'AAA è quello chirurgico sia di tipo tradizionale che endovascolare. Nessun farmaco è in grado di prevenire o controllare la crescita di un AAA che in media è di 5 mm l'anno.

Trattamento tradizionale

L'intervento tradizionale può essere condotto, seconda del caso clinico, sia per via anteriore (incisione mediana longitudinale che interessa la maggior parte dell'addome) che per via retroperitoneale. Una volta entrati nella cavità addominale, l'aorta da sotto le arterie renali fino alla biforcazione è sostituita con una protesi tubolare in materiale sintetico (Dacron o PTFE) (Figura 4).

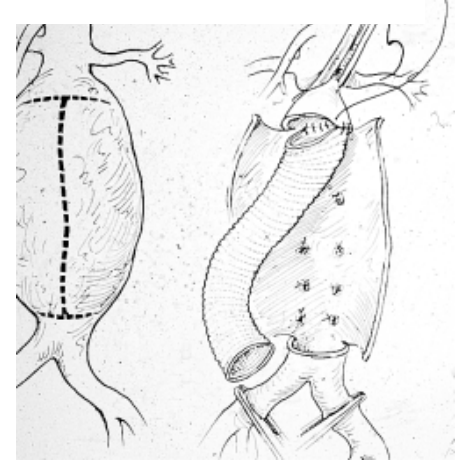

Fig. 4 -A sinistra, aneurisma addominale; a destra una protesi tubolare di Dacron è cucita ai monconi dell'aorta

Fig. 5 -Reperto intraoperatorio mostrante una sostituzione dell'aorta con protesi biforcata di Dacron



A volte questa protesi è biforcata quando l'aneurisma si estende alle arterie iliache ed è necessario sostituire la biforcazione aortica (Figura 5).

L'intervento richiede 2 o 3 ore. Il paziente dopo l'intervento viene trasferito in terapia intensiva dove trascorre uno o due giorni e successivamente nel reparto di degenza dove in media rimane altri 6-7 giorni. L'intervento di chirurgia aperta tradizionale è un intervento che è stato dimostrato avere un elevato successo nel trattamento degli aneurismi addominali con una mortalità del 5% ed una incidenza di complicanze del 10-15%.

Trattamento endovascolare



Il trattamento endovascolare è una tecnica relativamente recente. Invece di eseguire una lunga incisione nell'addome, si fanno due piccole incisioni nella regione inguinale (*Figura 6*) per esporre le arterie femorali, cioè le arterie che portano sangue alle gambe. Attraverso questi piccoli tagli e queste arterie, si inseriscono dei cateteri, uno dei quali delle dimensioni di 6-7mm di diametro.

Incisioni inguinali orizzontali per il trattamento endovascolare di aneurismi aortici-Fig. 6

Quest'ultimo contiene uno stent coperto (cioè rivestito di un materiale sintetico – Dacron o PTFE) il quale viene introdotto ed aperto dentro l'aorta sotto le arterie renali. Questo stent quindi crea una nuova via dentro l'aorta dove il sangue scorre, evitando di riempire e quindi pressurizzare l'aneurisma. Si dice che l'aneurisma viene escluso e quindi non si può rompere perché le pareti non sono sottoposte allo stress della pressione sanguigna. In diverse parole si potrebbe dire che l'aorta viene rinforzata dall'interno inserendo dentro di essa un tubo di rinforzo.

L'intervento viene fatto in anestesia locale o regionale, raramente in anestesia generale. Il paziente in genere non va in terapia intensiva e viene dimesso dopo due o tre giorni. Anche questo tipo di intervento meno invasivo, ha un rischio basso di mortalità (1-2%) e di complicanze (5%). Raramente complicanze intraoperatorie richiedono che l'intervento endovascolare venga convertito in un intervento tradizionale. È anche importante capire che una volta che uno stent endovascolare è introdotto, il paziente deve essere seguito ad intervalli regolari con ecografia o tomografia computerizzata. Il motivo è che questi stent si possono muovere causando il rientro del sangue dentro l'aneurisma che in questo caso sarebbe di nuovo esposto al rischio di rottura. Il nostro organismo non ha alcun problema nell'accettare sia le protesi usate per la chirurgia tradizionale che quelle usate per la chirurgia endovascolare, il materiale usato è biocompatibile e non si verificano reazioni di rigetto.

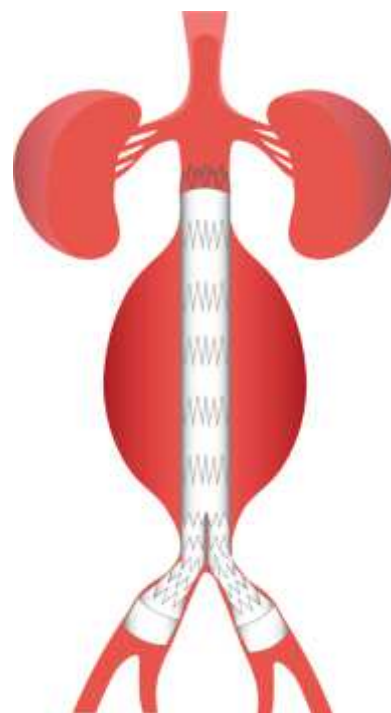

Fig. 8-Riparazione di un aneurisma addominale con introduzione di uno stent endovascolare

Complicanze

L'intervento chirurgico, sia nella procedura tradizionale che in quella endovascolare, presenta però alcuni rischi di complicanze derivanti sia all'intervento stesso, sia dalla complessa e multidistrettuale patologia vascolare di cui è affetto il paziente per il quale è stata posta l'indicazione chirurgica. Queste complicazioni possono interessare: cuore, cervello, reni e polmoni, fegato e fattori della coagulazione. Si può inoltre verificare una complicazione emorragica proprio durante l'intervento atto a prevenirla. Può inoltre comparire un'ostruzione embolica delle arterie a valle del distretto operato che può richiedere un ulteriore intervento chirurgico (immediato o più tardivamente). I rischi generici vengono valutati sia mediante le indagini strumentali che mediante le indagini cliniche (valutazione chirurgica, anestesiologicala, cardiologica, radiologica e quant'altro venga ritenuto utile caso per caso da parte dell'équipe chirurgica responsabile).

Aneurismi rotti

Se l'aneurisma si rompe, l'80% degli individui muore senza neanche raggiungere l'ospedale. Di quelli che raggiungono l'Ospedale e sono sottoposti all'intervento di riparazione che in genere è per via tradizionale, LA MORTALITA' E' SUPERIORE AL 50%.

E l'ottantaquattrenne Marco Pannella? L'intervento è andato bene e dopo 2 giorni ha rilasciato una intervista dalla televisione con un sigaro in mano.

dott. Gianfilippo Neri
Direttore U.O. di Cardiologia
Ospedale san Valentino, Montebelluna
gianfilipponeri@tin.it

CONFERENZA A CAERANO DI SAN MARCO 4-4-2014 CON L'ASSESSORE
F. MORLIN, DR. R. RISATO , DR. G. NERI E DR. F. GALLO



SALA CONFERENZE DI CAERANO DI SAN MARCO 4-4-2014



DR. FRANCESCO GALLO DIRETTORE
POLITICHE SOCIALI DELL'ULSS 8



DR. RENZO RISATO DEL CENTRO
TRASFUSIONALE DI CASTELFRANCO.

%%%

GITA A GENOVA

UNA DOMENICA ALL'ACQUARIO DI GENOVA

IL 29 GIUGNO 2014 EURO 55,00

TERMINE ISCRIZIONI E SALDO SABATO 7 GIUGNO IN SEDE

ORARIO 9,30 -12,00 VIA OSPEDALE, 54 MONTEBELLUNA

LA GITA VIENE EFFETTUATA CON MINIMO 30 PERSONE ALTRIMENTI SI ANNULLA

GITA A TORINO DAL 1 AL 4 MAGGIO 2014

INGRESSO DELLA REGGIA DI VENARIA REALE E GIARDINO



SCALONE DI PALAZZO CARIGNANO



FOTO DI GRUPPO



ENTRATA DEL PALAZZO REALE



PIAZZA CASTELLO PALAZZO MADAMA

VILLA DI CACCIA...STUPINIGI



Il senso della vita

DI ANTONIO PISTARA'

C'è stato un'amico, ieri, che mi ha fatto riflettere su di un concetto molto importante: "un ipotetico senso della vita". Mi disse che, per gli ambientalisti, il "senso della vita" starebbe proprio nell'unione e nella ciclicità degli essere viventi, tutti insieme. Mi portò un esempio molto toccante. Egli infatti, lavorando con le api ed osservandole giorno dopo giorno, arrivò ad una riflessione molto attenta. Mi disse che quando va a raccogliere il miele trova "un nucleo" affaccendato di api attente nel lavoro svariato lavoro. Questo "nucleo", a distanza di tempo, è sempre lì. Quando e egli torna nello stesso alveare, dopo tre mesi, trova lo stesso "nucleo" ma delle api affaccendate del trimestre precedente non ce n'è nemmeno una; mentre "il nucleo" e le nuove api sono sempre lì e con le stesse mansioni. Così come una singola ape, da sola, non servirebbe a nulla nello svolgimento delle mansioni necessarie al funzionamento dell'alveare, così un uomo, nella sua singolarità, è nullo nel ciclo produttivo della terra: la rigenerazione costante. Possiamo, dunque, dedurre che noi siamo sulla terra per contribuire tutti insieme e non singolarmente alla ciclo produttivo del pianeta, diversamente, il nostro bivaccare terreno si arenerà ad un solo mero ruolo di spettatore passivo destinato a spegnersi nell'anonimato più assoluto ed insignificante. "Tentiamo di essere" gruppo "nella vita e di raggiungere sempre uno scopo preciso, benevolo e rigenerativo; solo così potremo diventare attori protagonisti della nostra vita".

IL LADRO

“Eccola là... è quello. ”

Il poliziotto rincorse il ladro, ma subito capì che non ce l'avrebbe fatta, troppo veloce. Allora soffiò nel fischietto. Un ragazzo, avvedutosi di quanto stava accadendo si mise anch'egli all'inseguimento seguito da altri. Dopo pochi minuti la scena era di un tizio che fuggiva e un drappello che andava via via aumentando. Anche il poliziotto continuò la corsa rallentando notevolmente.

“Che mestiere di... avessi dato retta a mio padre adesso farei il cuoco... mah! ”

La folla raggiunse il ladruncolo e meno male che subito dopo arrivò trafelato l'agente, perché la situazione stava per degenerare con calci e pugni.

“Bastardo, tornatene dalle tue parti... ladri, siete tutti uguali... non se ne può più...” e via dicendo.

“Silenzio! - gridò l'agente - allora, chi l'ha preso? ”
Una decina di mani si sollevarono.

“Ok, diciamo che sei stato tu.

Dammi le tue generalità. ”

“Mi chiamo Kobla Bedel e abito qui, a Nairobi. ”

“E tu ragazzo, chi sei? ”

“Io chiamare Bepi Cancian e venire di Italia...”

“Ma benedetto figliolo, non potevi startene a casa tua? ”

“Io venire qui per lavoro ma no trovato e io costreto a rubare. Dispiace tanto. ”

Polenta e baccalà'

Ingredienti

- 800g di baccalà dissalato
- 220g di farina di mais sponcio per litro d'acqua
- 1 cipolla grossa
- 1 costa di sedano
- prezzemolo
- olio
- burro
- 2 acciughe sott'olio
- sale



Polenta e baccalà, un binomio indiscutibile, quasi un luogo comune. Ho cercato in lungo e in largo i documenti che mi rasserenassero su una ricetta condivisa o quantomeno convergente: nessuna mi ha soddisfatto. Ma ho trovato particolarmente curiosa questa "alla Veneta" che un sito che per la verità si occupa di politica cultura ed attualità, Totalità.it, legata alla famosa canzone risorgimentale "La bella Gigogin" in cui si attribuiscono valori insurrezionali alla polenta in quanto veneta. Cose che noi nel 21mo secolo non possiamo capire.

Comprendiamo invece l'uso del baccalà in bianco, che ricorda un po' quello alla vicentina da cui differisce per l'uso dello stoccafisso e la mancanza del sedano, invece qui presente: senza pretese filologiche ho provato la ricetta, trovandola appagante e gustosa. Ho usato anche la farina di mais "sponcio" - cioè rostrato - coltivato nel Bellunese, di calibro più fine di quella di Storo, e anche meno rustica. L'ho cotta a lungo, come fanno da quelle parti (ho un quarto di sangue veneto).

PROCEDIMENTO

Per dissalare il baccalà conviene metterlo in acqua fredda, cambiandola spesso, per tre giorni. Dopo averlo spellato - basta infilare la punta del coltello dalla parte più larga del filetto, tirando energicamente - taglialo a pezzi e passalo nella farina, mista a parmigiano grattugiato fine.

Trita fine la cipolla, il sedano, il prezzemolo e l'acciuga. Ungi il fondo di una pirofila da forno con il burro, aggiungi l'olio, e deponi i tocchi di baccalà sul fondo. Ricopri con il trito, e poi versa il latte. Metti al forno a 160° per almeno due ore, coperto, girando di tanto in tanto.

Versa la farina di mais a pioggia nell'acqua salata ancora tiepida, e gira con la frusta per eliminare il rischio di grumi. Aggiungi un cucchiaio d'olio. Continua a girare con il cucchiaio di legno. Dopo circa due ore preleva con il mestolo la porzione, deponila al centro di un bel piatto di terraglia di buon comando, decorata a fiorami. Versa il baccalà, che ormai si è sbriciolato, e il fondo di latte rappreso.

ASSEMBLEA ORDINARIA DEI SOCI A CAERANO S. MARCO 17-3-2013**PRANZO AL RISTORANTE " LA BECCACCIA " 17 MARZO 2013**



la magna longa



DOMENICA 7 SETTEMBRE 2014

LA PASSEGGIATA CHE SI PROPONE (fatta l'anno scorso) HA UNA LUNGHEZZA DI 10 KM (si consiglia abbigliamento sportivo) **SI SVOLGE DALLE ORE 9,30 ALLE ORE 17,30 DAL PARCO LEGAT DI VOLANO NELLE VICINANZE DI ROVERETO.** La passeggiata è a percorso ondulatorio

La manifestazione avrà luogo anche in caso di pioggia.
Chiusura iscrizioni a 2300 partecipanti.
Chiusura percorso gastronomico ore 19.00

ISCRIZIONI: ADULTI EURO 40 (compreso pullman)
BAMBINI fino a 12 anni: 30 EURO (compreso pullman)

All'iscrizione caparra di euro 20,00
Saldo entro il 16 agosto in sede ore 9.30 - 11.30

PER CHI DESIDERA FARE QUESTA PASSEGGIATA MANGERECCIA SI PREGA CONTATTARE IL CAPOGRUPPO MARIO PELLIZZON (tel.: 0423-565490 o cell.: 349-4222903) ENTRO IL 1-2 AGOSTO 2014 IL QUALE ORGANIZZA UN PULLMAN PER IL TRASFERIMENTO IN LOCO. LA PARTENZA SARA' ALLE ORE 7,00 DALLA SEDE DEGLI AMICI DEL CUORE, ALL'OSPEDALE VECCHIO VIA OSPEDALE 54 MONTEBELLUNA.

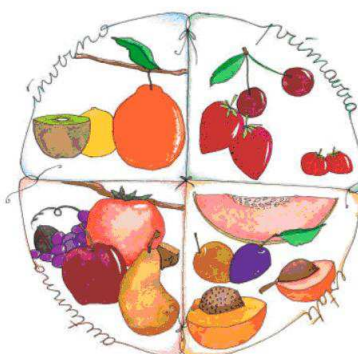

CLASS

Events and Travel

SOGGIORNO BENESSERE ESTATE 2014
ISCHIA



15 GIORNI / 14 NOTTI
PERIODO Dal 31 AGOSTO al 14 SETTEMBRE 2014
 (date da riconfermare in base alla disponibilità residua al momento della conferma)

PROGRAMMA GENERICO

31 Agosto MONTEBELLUNA – ISCHIA

Partenza da Montebelluna per Napoli. Soste tecniche lungo il percorso. **PRANZO INCLUSO**. All'arrivo imbarco sul traghetto per trasferimento ad Ischia e trasferimento fino all'Hotel riservato. Cena e pernottamento.

Dal 01 Settembre al 13 Settembre – ISCHIA

Soggiorno libero dedicato alle attività individuali ed ai trattamenti termali. Trattamento di Pensione Completa e bevande ai pasti.

14 Settembre – ISCHIA – MONTEBELLUNA

Prima colazione in hotel e partenza per il porto ed imbarco. Attraversata in traghetto per Napoli re proseguimento in bus per Montebelluna. Soste tecniche lungo il percorso. **PRANZO INCLUSO**. Arrivo previsto in tarda serata.

FINE DEI SERVIZI

La quota comprende:

- Transfer da/per Montebelluna a/per Ischia, inclusivo di passaggio pullman, passaggio traghetto e trasferimenti in arrivo e partenza da porto ad hotel e viceversa
- Soggiorno nell'hotel indicato a Forio d' Ischia; l'hotel dispone di centro termale interno
- Pensione Completa dalla cena del primo giorno alla colazione dell'ultimo. Colazione a buffet, pranzo e cena con bevande ai pasti (1/4 l. vino e 1/2 l. minerale)
- Pranzi del primo e dell'ultimo giorno
- Possibilità di usufruire della convenzione ASL per pacchetti cure termali convenzionate
- Tasse municipali locali secondo le norme attualmente vigenti
- 1 gratuità in doppia ogni 30 partecipanti paganti quota intera (31° in camera doppia)

A1 Class Events and Travel

Via Roma 404 int 1 - 35010 Arsego (PD) - Tel 049 0998086 Cell 339 5274 911

Skype: a1classeventsandtravel - P.Iva : 04322310287

info@a1viaggieventi.com gruppi@a1viaggieventi.com www.a1viaggieventi.com

NON inclusi:

Supplemento camera singola.

Eventuali costi di visita medica e attivazione del pacchetto convenzionato (se previsti); trattamenti medici o estetici non compresi nei pacchetti convenzionati.

Escursioni ed attività individuali, mance, facchinaggio.

Assicurazioni e tutto quanto non specificato nella voce "COMPRENDE".

Eventuali differenze sulle tasse municipali qualora diverse da quelle fino ad ora comunicate.

SITMAZIONE ALBERGHIERA PRESSO: **HOTEL PARK IMPERIAL**

FORIO D'ISCHIA http://www.fmthotels.it/it/hotel.asp?h_id=4

Posizione circondato da un grande giardino e dislocato in diversi blocchi.

Camere 143 con servizi privati,phon, telefono,tv sat,minibar,aria condizionata (dal 16-06 al 14-09) ; cassaforte a pagamento ; Standar con vista interna; Con supplemento: vista mare; vista giordino; molte con terrazza o balcone e la vista può spaziare dal parcheggio alla piscina a seconda delle disponibilità.

Servizi ristorante climatizzato dalla cucina regionale ed internazionale, con colazione rinforzata a buffet, menù a scelta ai pasti (a scelta tra pranzo o cena) con servizio ai tavoli. 2 piscine termali di cui una coperta (a 35°), terrazze solarium con sdraio e ombrelloni gratuiti (lettini a pagamento).

Soggiorno, giardino, bar-piscina rinnovato nel 2011, cena di gala settimanale.

Parcheggio gratuito non custodito ad esaurimento.Ammessi animali di piccola taglia (max 5 kg), escluse aree comuni.

Accettate carte di credito (Visa/MasterCard). Navetta x la spiaggia ad orari prestabiliti. Terme & Benessere reparto termale (convenzionato SSN); centro wellness e sauna a pagamento, palestra (inclusa).

Distanze dal mare e dalla spiaggia 600 mt.ca.; dal centro 1500 mt.ca.

Quote di partecipaz. in stanza doppia (min. 30 partecip.)E. 995,00

Supplemento camera singola E. 189,00 (soggetto a riconferma secondo disponibilità)

Si include anche: Cocktail di benvenuto;
Serata danzante in hotel;
Ingresso Museo del Mare di Ischia;
Utilizzo delle piscine e delle sdraio in piscina

L'Hotel ParK Imperial dispone di terme convenzionate con SSN e permette agli ospiti l'utilizzo delle piscine, dei lettini delle sdraio in piscina. L'accesso al centro benessere è a pagamento.

SOGGIORNO TERMALE AD ISCHIA

ABBIAMO DUE PROPOSTE PER ISCHIA: PER CHI DESIDERA RITORNARE AL SAN VALENTINO (ISCHIA PORTO) IL PREZZO E DI EURO 980 MINIMO 40 PERSONE SUPPLEMENTO SINGOLA EURO 160,00

DA CONCORDARE PRANZO ANDATA E RITORNO.

PRENOTAZIONI E CAPARRA: EURO 300 FINE GIUGNO (SABATO 28), SALDO IN SEDE AMICI DEL CUORE SABATO 9 AGOSTO ORE 9.30-11.30 VIAGGIO E PULLMAN CON AGENZIA LIVAL VACANZE.

CON AGENZIA CLASS EVENTS AND TRAVEL DI ARSEGO (PD)
VEDI LOCANDINA SOPRA

ISCRIZIONE CON CAPARRA DI E.300,00
ENTRO FINE GIUGNO (SABATO 28)
SALDO SABATO 9 AGOSTO IN SEDE
DEGLI AMICI DEL CUORE A MONTEBELLUNA
DALLE 9,30 ALLE 12,00
VIA OSPEDALE , 54

PARCO DEL VALENTINO CON IL BORGHO MEDIOEVALE
E VISTA SUL PO CON LA MOLE ANTONELLIANA

